時事要聞

◎國府第五十次會議紀

▲通過國府各部組織法
▲特任李景林等爲軍委

寧訊二十七日上午國民政府開第十次會議到委員十餘人譚延闓主席首由周震麟報告在晉經過情形次討論議案（一）鹿鍾麟巧電報告就北路軍總司令職（二）兩湖善後會議迥電報告本月二十四日在長沙舉行開幕典禮（三）李宗仁報告奉派赴湘鄂慰勞將士籌備北伐遵即前往辦理（四）決議通過國府內政部工商部農鑛部審計院蒙藏委員會各組織法公布之（五）決議特任李景林馬麟蔣鴻遇石敬亭馬鴻賓馬鴻逵門致中爲軍事委員會委員（六）決議修正特種刑事臨時法庭組織條例第二條爲特種刑事地方臨時法庭審判關於反革命及土豪劣紳之訴訟案件第三條爲特種刑事中央臨時法庭審判關於反革命及土豪劣紳訴訟之上訴案件至關於貪官汚吏案件仍由普通法院依普通程序審理（七）決議任命麥煥章爲農鑛部次長李宗侗陳郁高魯蕭瑜爲參事李毓堯爲農務司々長胡庶華爲農民司々長胡博淵爲鑛業司々長高魯兼任秘書長（八）決議任命貝志翔爲甌海關監督兼温州交涉員温秉忠爲蘇州關監督兼蘇州交涉員（九）決議第十七軍第二師副師長朱錫麒因傷殞命准照中將陣亡例給恤（十）決議通過直魯賑災委員會組織條例（十一）決議任命童杭時張國輝季手文張則奐張于潯鄭鉞爲特種刑事中央臨時法庭審判員

◎馮總司令整頓三省六大要政

▲已電豫陝甘省政府照辦

第二集團軍總司令馮玉祥電令豫陝甘三省政府應辦六大要政已見電訊茲覓錄其原令如下吾輩努力革命其目的在救國救民而救國救民之法則爲積極建設故當革命之時一方用破壞的手段打倒賣國軍閥之殘餘勢力一方又須用建設的方法圖謀人民之幸福惟是建設事業經緯萬端而措施之際尤應注意緩急之分以固永久之基礎而應普遍之急需茲將目前應辦各事條例如左（一）整興水利豫陝甘三省土地乾燥雨量稀少故一遇旱年便遭荒歉各該省政府亟宜乘此農事將興之時大開河渠多掘水井藉興水利而裕人民（二）種植樹木我國所用大宗木材如枕木類均購自外國漏巵不塞國將不國且森林茂密能使空氣濕潤雨量增多預防旱災莫善於此應令每縣各種三百畝以外之苗圃以期蔚成茂林資材用（三）多設工廠工廠之設所以集中製造力量增加生產不論規模大小爲木工鐵工燒磚燒瓦等工廠輕而易舉務須極力提倡迅速創設（四）利用水力省河道水流激湍固甚不便而水用水力以設立水磨電機器則極易辦到應即研究推行以資提倡以上四項皆爲當務之急吾人獻身黨國爲人民謀福利此而不何圖爲革命應即用全副精神努力辦理此外應辦之事尙有兩大要政（一）貪官汚吏土豪劣紳必須剷除淨盡莠草不除嘉禾不長害民之賊不容姑息貪官汚吏土豪劣紳爲害民之尤者必須認眞剷除不可稍有敷衍更不可瞻徇情感以人民爲可欺而置其利害於不顧（二）各縣監獄不得任意羈留人民被押人犯應分別輕重從速判決使案無留牘而獄無冤民不得任意延宕妄押民衆日復一日毫不過問置人民之身體自由於不顧曲直莫訴寃伸甚至受賄輕縱以監獄爲索詐之工具此種地方官吏在革命政府之下絕對不容潛跡自茲以後各該省政府對於舉辦事項須竭力進行而對於廳長尤應切實語誡多方督飭剷除積弊改良監獄庶人民獲革命之利益關係之大無逾於此其有藐視功令故意玩忽者一經查明定行嚴懲本總司令言出法隨決不姑寬盼各轉飭所屬一體遵照是爲至要（大中社）

◎張紹曾被刺詳情

▲可怪之當場自首者
▲顯然含有政治意味

天津通信前國務總理張紹曾於二十一日下午七時餘在彩鳳班被刺身死一案頗引起社會上之注意茲調查詳情如下直督署總參議趙瑤蘊於是日下午四時在利津里彩鳳班爲花玉寶擺牌飯局邀張爵五（前保定尹）陳文釗李厚基張紹曾等捧場張紹曾因自用之汽車輪軸適於午間折壞認爲日干不利不願外出張爵五爲其族叔時與同遊遂雇T字第二八四五號汽車往接張無法推辭乃偕西席楊士忠君前往並挑識妓女劉春喜迫至四圈牌告終已七時十分夥計正在擺列碗箸預備開飯張紹曾即與花玉寶同榻抽煙至七時二十分突有暴客五人來二人把守前後門一人看守電話餘二人入花玉寶室向牆上放槍兩響喝令諸人不准移動進前將張拖至室外力批其頰以兩手抱頭一人向張開槍彈由左手背進入左太陽穴當即倒地氣絕五人從容遁去五分鐘後東六區警察聞訊馳至十分鐘後憲兵隊保安隊軍警督察隊手槍隊自行車隊大刀隊先後趕到將利津里包圍搜索一小時毫無所獲乃[illegible]擾之時忽有一中年男子闖入聲稱打死張總理是我言時並將紹曾之瓜皮小帽取下帶於頭下當將該犯綑送東區總署十一時檢察官偕檢驗吏涖場檢驗後由之張之內弟萬某領屍用汽車運回英租界馬場道本宅檢察官回廳後即於當夜十二時電令東區總署將所獲兇犯送廳訊辦該署謂兇犯已被警察廳長常之英提去審問該廳又向常索兇犯常謂已被軍法課提去矣聞兇犯在東區總署供稱姓鄭名德潤年二十一歲東安縣人問何故打死張紹曾答有人叫我打的該犯至警廳忽又翻供謂我未打死人我是看打死人的迨移交軍法課後之供辭如何則無從探知出事之後妓女劉春喜及其母劉李氏妓夥張殿順並張爵五楊士忠一併解送軍法課劉春喜供稱張大人初次招呼我他因何被殺我不能知劉李氏張殿順均供不知情軍法課即諭令覓保開釋張爵五楊士忠與張有族友關係暫行拘押聽候偵查駐津日本總領事加藤日軍司令官新井楮玉璞派副官長程錄等前往弔唁張屍外廿二日戌刻用楠木棺入殮廿三日接三延僧道誦經超度愚於本日上午十時赴張宅調查素車白馬狀極淒凉內眷嚎哭之音聞之酸鼻據其司賬先君言張敬輿此次遇害非仇殺明眼人當能洞知又據他方消息張下野四年在津門作寓公但未忘懷政治張與馮玉祥爲兒女親家張在清季末葉由日本士官學校畢業回國任北洋陸軍第二十鎭統制時馮在其部下充管帶旋即升統領所以張馮關係密切張與吳祿貞藍天蔚號稱北洋三傑同盟會會員黨軍在南京建都後張頗思有所効力特爲避人耳目計居恒以花酒自遮暗派乃弟紹程奔走於馮閻之間響應黨軍打倒北方軍閥之計畫漸次就緒近更聯合吳光新孫洪伊李厚基陳光遠等爲將來直省政府委員不料此訊被某方所聞即決定將張置之死地此說雖不能充分證明但以張氏被害時趙瑤蘊率有武裝衛兵四名當兇犯開槍時此四名衛兵蜷伏室中不動此可疑者一出事之後戒嚴司令部用電話通知各報館各通信社不准涉及趙總參議請客事此可疑者二檢察廳向警廳索兇犯不與遲解往軍法課此可疑者三凡此種種則張之被害不能令人無疑矣

◎晉閻已就第三集團總司令

南京通訊廿四日國府接山西閻錫山來電報告二十日就第三集團軍總司令職當由國府去電嘉勉茲分錄如下（一）閻錫山電南京國民政府鑒效月始奉到鈞府秘書處艷電開奉鈞府令特任閻錫山爲國民革命軍第三集團軍總司令等因猥以樗材謬膺重寄效忠黨國義不容辭謹於號日遵令就職特肅電陳閻錫山叩號亥（二）國府覆電太原閻總司令鑒執事以久戰騰聲以奇兵制勝敵人所不敵能人所難能以故破賊嘗先英風震宇中樞既嘉忠藎復念勛勤節鉞專征名實允副威稜所及定見九服威寧也國民政府褐印

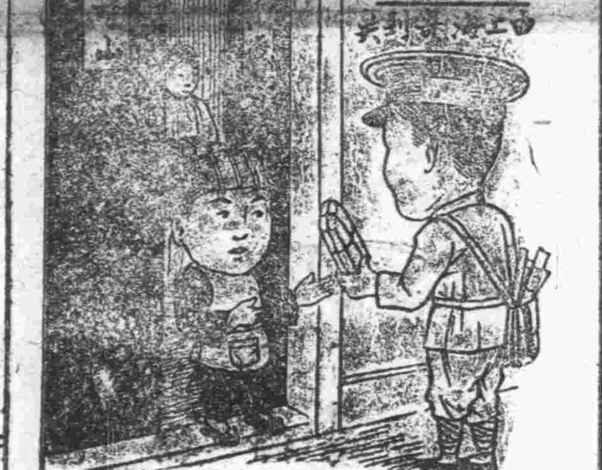

彼由四川遠道函購紅色清導丸
足立即治愈彼之便閉痔痛等症

閣下無論居住何處無分東南西北或中國邊陲極遠地方如患大便秘結肝火上升胸膈飽脹胆汁不和或痔症痛苦等患祇需試服紅色清導丸莫不立見功效速即治愈也四川成都西東大街新記洋貨號左永康先生云鄙人曾患大便秘結痔瘡作痛服用紅色清導丸大便有序痔瘡霍然韋廉士紅色清導丸乃是醫藥界所公認爲潤腸導瀉平肝和胃之聖藥功力無分强壯男子及軟弱或成孕之婦女以及老幼男女均屬相同藥性和平功力出自天然服後毫無肚腹絞痛不舒之虞凡誠實藥房經售西藥者均有出售或直向上海江西路六十號韋廉士醫生藥局函購宜申明購用韋廉士醫生藥，方不致誤每一瓶大洋六角每六瓶大洋三元郵力在內

鐘表式之補品

鐘表……須行走準確，方能使人注重；
補品……須補力有序，方能動人信仰，

百齡機處方修合，皆配華人體質，所以服者所得補力，亦有一定之次序，即其補力之大概也，效亦依次而見，後列十二欵，

第一步……開胃　第二步……潤腸　第三步……通便
第四步……消痰　第五步……理氣　第六步……旺血
第七步……生精　第八步……保腎　第九步……滋陰
第十步……健陽　第十一步……益虛　第十二步……安腦

以上補力先後實現，服之愈久，得益愈大，
試服一瓶亦有奇效，耐心久服，却病益壽

大瓶……每瓶二元每打廿元　小瓶……每瓶一元每打十元

福建總代理　福州上杭街留飯舖　協和公司

上海愛多亞路　九福公司發行

國內外各大藥房均有出售　優待外埠函購寄費不收郵票十足通用

荀慧生先生

……如用韋廉士醫生紅色補丸得獲强健及彼之公子如何由韋廉士嬰孩自己藥片得見功效

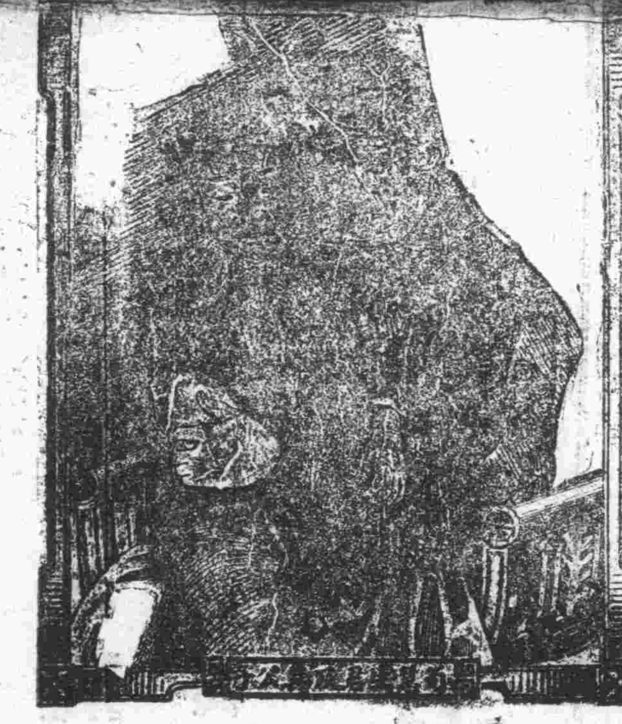

荀慧生先生原函影印照刊

閣下自身及尊府中各人之康健爲最關緊要者也

是以欲購服補丸或藥片必需注意謹防宜購服眞正韋廉士大醫生紅色補丸及眞正韋廉士醫生嬰孩自己藥片宜堅拒一切影戤假冒爲首要也

眞正韋廉士嬰孩自己藥片

眞正韋廉士大醫生紅色補丸

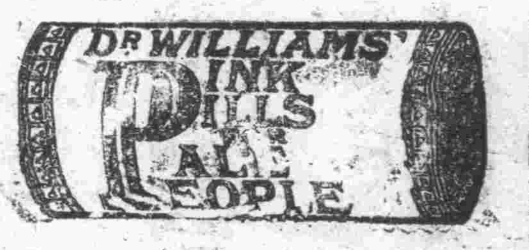

眞正韋廉士大醫生紅色補丸凡誠實葯房經售西藥者均有出售或直向上海江西路六十號韋廉士醫生葯局函購每一瓶大洋一元五角每六瓶大洋八元郵力在內眞正韋廉士醫生嬰孩自己藥片亦係誠實藥房經售西藥者均有出售或直向以上所述地址函購每一瓶大洋六角每六瓶大洋三元郵力在內

調查

閩省之鑛業 (九)

第十五節　滑石鑛

泰寧滑石鑛　在城西北揚源坊地方。主要鑛質。祇滑石一種。惟塊太小。不能製用具。專售藥材店。于夏日作六一散及其他涼劑之用。將來果將推廣。則造紙塗壁等用。在在皆銷路也。採法尙易。向由附近鄉人私行挖掘。小資本家收買運售各埠。獲利甚厚。民國四年鄉人組織泰利興公司以歐陽銘爲代表。招股二千元。從事正式開採。多銷售於福州。年約四五萬斤。每百斤運費十八九角釐金十五角雜費二十角。統計成本五十餘角。可售至八九十角。贏利之多。可概見也。又城西南官常口地方亦有滑石鑛。但出產無多耳。

第十六節　筆鉛鑛

邵武筆鉛鑛　在城西北七十里蘇家坜地方。始者相傳爲煤鑛。後陸欽頤到邵調查。方知爲筆鉛鑛。開採頗難。因運費鑛工種種不大合算也。其他筆鉛鑛。屏南黃家山。現由華興公司開採。永春石皮鄉。由吳資深籌辦。

第十七節　石灰鑛

南平石灰鑛　在西南三十五里。爲頭山地方。明清之際。已有開採之者。民國二年由寶興公司開掘。設爐煉灰。該公司代表許覺卿福州人。資本二千元。產額在民五時。年產二千担。每担售五六角。又有城西張坑石灰鑛。民四由永地利公司承辦。代表蔡逢儀。資本八百元。採擴後多運銷上下游。又有後坪石灰鑛。民二由光裕公司。集資八百元。着手開採。又有董坑石灰礦。民二由仁濟公司代表楊聖箴集資千五百元開辦。銷量頗盛云。其他石灰礦。如安溪西北各鄉。及長汀南寨官山。及龍岩之奚坑頭等處。

第十八節　螢石礦

光澤螢石礦　一在芙蓉溪。一在楊鹿港。礦石色。綠或純白結晶完美。爲銀鉛礦之附屬物。民四經該縣知事送廳鑑定後。始知爲螢石。現均無人開採。

第十九節　磁土鑛

福建磁土。頗具特長所製器具。有爲他省所不及者。其主要產地。在閩清之沿江一帶。古田之下碗嶺雙溪亭。寧德之碗窰鄉。惠安之。帽山。金門之南鄉。德化之東南各鄉。除德化窰戶有製精細磁器外。其餘所製多粗品。爲中下級人民所必需。如碗碟等。運銷各屬頗多。

第二十節　水晶鑛

水晶　爲他鑛之附屬物。其最著者。如古田之西鄉一帶。閩清之瀨橋頭。福鼎之大老「女旁」山。莆田之黃龍村。浦城之梁山。政和之苦竹山等處。其結晶尙頗不小云。

第二十一節　礬鑛

礬鑛以福鼎平陽界之礬山爲最著。工廠有十餘家。工人千餘人。自明至今。採煉不絕。鑛中工人分打石。驗師。羨煉。燒火。等々。其採鑛也。如同鑿石取下石塊。由驗師鑒定有無礦質。其驗法僅恃肉眼。視其色澤之枯潤而定之不待分析也。其製煤之法。取含有礬質之石。入窰中燒煅一晝夜。碎小塊。然後移置附近水池中。經若干時(視其數量之多寡)取其溶液羨之。送入大小木桶內凝成大小結晶。在上者色皎白。俗稱清礬。在底者與泥質相混。俗稱土礬。每年輸出額有數十萬元。以廣紹源公司販運最多。先運至福州。轉船往香港以銷于各國。按礬爲化學重要原料。我國化學未興。利用此者尙少。其普通之用途。在本省則以和鹽醃蚱(可歷久不壞)又可用礬水以浸其他之動植物使之不壞者。又可用礬以澄清飲食料水。蓋遇溪洪暴漲。水中多含泥質。混濁不可入口。以礬少許。投于水紅中。或以礬在水紅內磨擦數次則礬屑落于水內。不久泥質均沉紅底而水澄清矣。又礬有膠固性。首飾店多羨之以鑲玉石等器于金銀簪鈿上。又可作爲藥餌之用。最奇者以礬屑和水。蘸以淨筆。作字或繪圖于白紙上。及乾視之。若無有也。但以火烘之。則字圖畢現。蓋此亦化學上作用之一。深值吾人之研究也。兒童每以此爲遊戲。亦有利用以作秘密傳者。(完)

黑面島 (廿) (林養東譯)

長岡君曰。予既知此。兇余之多費厭辭。特舉君所未知者。拾遺而補闕焉原來此黑面塔。不獨爲此暴君荼毒生靈之地獄。且爲其尋歡追樂之天堂。此暴主實人間之怪物。惡魔之化身。人因其殘酷至極。加以「銅爺王」之綽名。據歷史上之紀載。其人身長八尺眼如碧玉。耳垂肩際。好著紫衣。攜鉄杖。兩腕之力。闘如虎(九勞)虎。頭髮之長。世無其匹。如雷之飛。時曳地上其殘虐處。不獨當時人不忍觀。日爲余今日所不忍言。質言之。則婦科之發紺也。一生剃剮孕婦。而喋其胎內嬰兒生致美男兒。而剃其清揚妙目。好投美人于水中。而睨其宛轉嬌啼之態。其怪異之癖。見流血慘事。如玩賞嬌艷欲滴之花。聞人臨命哀痛之聲。宜如所大羅天上之同詠霓裳仙曲也。故此黑面塔。一面爲此「銅爺王」暗無天日之地獄。一面爲其極樂世界。此等事乃君未到以前。余由各方面種々之調查。或由歷史之斷片。或因故老之傳言。有時且決死入塔。偵探塔內各部乃僅得此耳。言時。衣袋中。取出一紙曰。此黑面塔構造之略圖也。魔殿雖每日祭神。然未嘗空巢以往。每往必互相交替。此出則彼歸。此歸則彼出。故入塔探查。談何容易。然戰機已迫。尙不能得戰地地圖。天下無此戰法。故不得已舍命入塔。暗測而密繪之。此圖雖曰略々。然一勾一畫皆余心血所濺而成。

塔之略圖。分上下兩層。下層塔底深剷岩石。達于數十尺之海底。黑暗無光。蜂房水渦。不知其幾千獄室。塔外較一層。此層一開。海水便從外[illegible]入。獄裡囚人。即難迴呼天亦無力救逃。[illegible]以死。彼唐人之殺戮流于[illegible]。尙當嫌此黑獄爲大觀。故時人呼此塔爲海中牢獄云至塔之上部。即由地平線上。高聳入雲者。較諸慘儋之海中牢獄。則頓改厥觀一塔之內。上下之間。而氣象不齊有如此。

一健一弱・君擇何擇？

年老體虛力衰胃呆食滯誠哉險象重於氣喘痰多每不注意遺害良多

司各脫乳白鰵魚肝油　功能補虛強力開胃健食功難盡述更有效力者如順氣化痰止咳治癆不論輕重藥到病除如能常服康健之途徑可操左券

賜顧時須認明包皮紙有(漁夫負大魚)商標爲記庶不致悞

各大藥房均有出售

總行　臺灣臺北

分行

日本內地　東京、橫濱、大阪、神戶、

台灣　基隆、台中、嘉義、台南、高雄、宜蘭、淡水、新竹、屏東、台東、桃園、南投、花蓮港、澎湖島、

支那　上海、漢口、廈門、福州、汕頭、廣東、

南洋　印度　香港、新嘉坡、泗水、三巴壠、巴塔比亞、

歐米　孟買、甲谷陀、倫敦、紐育、

株式會社　臺灣銀行　福州南台

電話　眠房　南三百三十八號　事務所　南三百三十九號

機力界之霸王

路用　精米　精麥　製粉　製油　製五金板　大豆粉碎　抽水　製材

種類實碼力　二匹半　三匹半　五匹半　六匹　八匹　十匹　十五匹

也文碼洋油發動機　福建南洋總經理

專辦　東西洋各貨品　高麗參　太極參　電光料　各器具　各種玩物品

信用第一主義

大福洋行

南台福新街馬路　主人啓

人到大海呼救遲

腎部虛弱如服

天壽堂海狗鞭健腎丸

永保腎臟強壯　可除遺洩陽萎之苦

香港天壽堂海狗鞭健腎丸　每盒一元半

治男子　先天不足　後天失調　腰膝酸軟　若受六病　酒色過度　精神衰弱　青年早婚　元陽不固　耳鳴眼花　子嗣艱難　夜尿反滴　腎虛等症

天壽堂調經姑嫂丸　每盒一元

治婦女　經期不調　或多或少　或前或後　下部寒冷　白淫白帶　經來腹痛　前後肚痛　久年閉經　近月閉經　久未受孕　企願暗病　添丁喜慶

(服法)　日服二次每次一丸免用咬破不必戒口萬發萬中眞廣嗣金丹也世有金屋貯嬌尼山求嗣者盍速試之

總經理福州南台中洲大街中英藥房

分銷處　城內大街全球藥房　台江汎中和藥房　福安縣陽頭街鍋記號書藥房　總督口大中號　三都華英藥房　(二)

中國國際關係論（七）

領事裁判權之延長。茲依便宜分爲觀審與會審以說明之。

觀審權之條約上根據。始於一八五八年之天津條約。在英約則曰會同審辦。在法約則曰協力辦理。在美約則曰查明公議。究竟觀審之權限如何尚未明瞭也。迨一八七六年中英芝罘條約始爲之解析曰。「兩國法律既有不同。只能視被告爲何國之人。即赴何國官員處控告。爲何國之人。其本國官員只可赴承審官員處觀審。倘觀審員以爲辦理未妥。可以詳細辯論。庶保各無向隅。各按本國法律審斷。此即條約第六欵所載會同兩字之意。以上各情兩國官員均當遵守」一八八〇年中美之北京通商條約曰「倘遇有中國人與美國人因事相爭。兩國官憲應行審定。中國與美國允此等案件被告係何國之人即歸其本國官員審定。原告之官員於審定時可以前往觀審 承審官應以觀審之禮相待。該原告之官員如欲添傳証見或查訊駁訊案中作証之人可以再行傳訊倘觀審之員以爲辦理不公。亦可逐細辯論。並詳報上憲所有案件各審定之員均係各按本國律法辦理。是在英約觀審員可詳細辯論。而在美約觀審員並可查訊駁訊或傳訊。作証之人也。然吾人一參證西約。在英約第十六欵。關於刑事犯罪原文並無會同審斷字樣。在我約則譯者竟誤譯會同訊斷等詞。在美約第四欵原文亦無添傳證見及再行傳訊之文。而我約則有之。凡此皆譯者掉以輕心。致喪失國權也。又依條約之精神。觀審係相互的即凡洋原華被之案件。外國官員固可至中國承審處觀審。反之。華原洋被之案件。中國官員亦可至外人承審處觀審。往時華官至領事處觀審。不乏其例。如同治三年湖北億生洋行英人爐禮士鎗斃華民彭尙會一案。漢陽縣知縣孫福海詳江漢關監督文中。有會同英領事衛達士提問正兇洋人爐禮士。質訊明確應將該犯在犯罪地方從重治罪等語。同治八年上海英人卓爾哲鎗斃匠人王阿然一案。上海縣知縣稟南洋大臣文內。有帶同尸親人等馳往。會同英領事並英國刑官將洋人卓爾哲提訊等語。而同治三年上海美人麥 利在洋涇濱殺斃船主一案。蘇松太道稟南洋大臣文內。有竊於二月十九日准美國西領事照會。內開上年五月間在洋涇濱殺斃船主。在逃洋犯。旋即拿獲。已將此案詳明蒲公使定罪。於二月二十五日十点鐘行刑。照請於是日派員前來看視等因到道。當經飭委候補縣陳令福勳屆期往視。去後玆據申覆。遵於二十五日十點鐘至美署會同西領事屆期監視。見牢外業經搭有絞台。架高約二丈有餘。中有樓板。將絞犯 名麥加利者。於牢中提出。訊係花旂人。年二十九歲。所犯是實。旋用大繩一根。繫於架上。將該犯頭頸結住。並反縛手臂中立於台 再用黑綢遮其面目。驟將樓板抽出。懸蕩二刻呼吸遂絕。解繩入木。合將監視實在情形報明等情前來。理合具文報明。伏乞鑒核等語。可見不特觀審。並行刑亦嘗監視也。

此項觀審除中英中美兩約規定互有發言之權。其他各國每拒絕發言之要求 或並拒絕觀審。即英美條約雖訂明互有言權。然事實上亦只有洋訴華案之領事非分干預。並無華訴洋案之華官據抗爭。後來吏治日偷。地方官於觀審之案多所漠視。積久例成。觀審遂成爲片面之權利。人進我退。人取我棄。已之不䘏。於人何尤。

（未完）

兒童世界

聖母瑪麗的孩子

來孩裸裸地睡了一覺。當他醒時。他是臥在下地的上面。一個荒野的中央。他想哭。但是他發不出聲音。他跳起來想跑。但不拘他向着那個方向跑。他仍然爲他不能破碎濃厚有刺的荊棘阻擋着。在這沙漠中。這囚着他的沙漠中存一條老得有洞的樹立在那兒。這樹倒能做他居住的地方呢。晚來他爬進洞裡去。並且睡在裡。他雖然發現這洞裡可以防禦風雨。然而這總是不幸的生活呵。所以當他記起他在天堂曾經如何快樂。以及天使們陪着他玩這些事情時。他就要悲哀地哭起來。草根與野果。只是他的食物。就是要有這些東西。還得他盡力量的走去找了來。秋天裡他拾取落下的胡桃與樹葉。携了他們放到洞裏去。胡桃果是他的冬糧。待到寒雪冰天來到時。他便像一隻可憐的小動物似的爬入那不致凍壞他的樹葉裡。經過久時的衣服北全都破爛了。並且一塊一塊的掉下來。雖然。太陽溫暖地照耀着。他走出去。坐於樹前。他的長髮與外衣一般的遮着他的各邊。他這樣的坐了年復一年。他感覺這世界的苦痛和不幸。一天。樹一次服着新綠色衣服的時候。國王在樹林裏行獵。他趕着一匹田鹿。當這鹿逃到那在這個樹林裡能避躲的深林中去。他跳下馬來。撥開叉亞（均手旁）。他用他的寶劍新劃一條道路出來。最後他往前趕着路時。他看見一個異樣美麗的女郎坐在樹下。他坐在那兒。完全爲他那一直垂着到他足下爲止的黃金色的頭髮所遮掩着。他靜靜地立定。滿懷的驚訝望着他。他便對他說。你誰什麼你要坐在這個荒野之中？呢」他沒有回答。因爲他不能開口王繼續地說。「你同我到我的宮城裡去麼？」他微微地點了点他的頭。王抱他到他的懷裏。帶他上他的馬。與他同騎着回家。當他達到了王宮。他就使用美麗的衣服裝飾起來並且給他一切富裕的事物。他雖不能夠說話。他却仍然這麼美麗與可愛以致王開始以他全部的心情愛戀他。不久他便婚配他了。

就這麼匆匆過去的一年以後。王后帶了一個男孩來到世上聖母瑪麗在晚上當王后獨自臥在床上時出現於他的身邊說「如果你說出實話承認你開了那道禁了的門。我就打開你的口。許給你的言語。但。如果你要堅執在罪惡中。而且强硬地否認。那我就得要將你新生的孩子取了同我去」王后雖被允諾可以答話。他却仍舊硬着心答「沒有。我並沒有打開那禁」的門」聖母從他的懷中奪去那新生的兒。接着便都不見了。第二天早晨。當小孩找不着時。人民中就有人私下的說王后是一個「吃人的」已把他自己的小孩宰殺了。他聽了這一切的話言。固然不能說出什麼以示反抗王却不相信。因爲他太過愛他。

一年又過去了。王后又生了一個男孩。聖母瑪麗在夜間再來到他的面前說「你如果承認你開了那道禁了的門。我便還給你的小孩而且解放你的舌頭。但如果你仍然要在罪惡中而否認這事。那我就再要把這個新生的小孩帶了同我去

（未完）

隨便談談

殘忍好殺

我總覺得人類可算盤。未免太笨歸根還是要講猿猴以來的一切動物們論笑

我從沒有所見動物學者說過。那一種最殘忍的動物。在同類中可以整千整萬的互相咬死。但這在人類中、却是平常得很。二三十年前的事不說。但就最近十餘年中。世界上人類演着互相慘殺的悲劇。不知多少次。而人類死于互相慘殺者。又不知有若干人歐戰呵！俄國革命呵！中國內亂呵。都是人類殘殺的羅修場。但，世界許多慈善家宗教家。對之。也徒喚奈何奈何。而無所挽救。

在人類互相殘殺之事。未告潮止。世界永遠和平、莫克薩保當中人類可算生物中。最殘忍最好殺者。現在有一種人常々喜歡以「畜生」二字罵人。那被罵的實在應該和顏悅色的答他說「過獎！過獎」

軍閥土匪 睹七睹八的害死了無數的中國人民、西拔、西歪。佔了一塊方。就無端的 把無數的良民、活活的殺死。這種事情在人類以外的東西大概沒有不十分歡迎的罷！馬呀驢呀。免得被騎。菜呀、米呀。免得被吃。就餓道旁的小青草罷、一定也逐顏開 喜從此可以少被人們踐踏

但在我們人呢？

博愛醫院廣告

一、科別 內科 小兒科 外科 耳鼻咽喉科 花柳病科 齒科 產科 婦人科 眼科 藥劑科 施療科 電氣等理學的診斷及治療 黴菌的診斷 化學的診斷 血清診斷 各種豫防注射

二、門診時間 自午前九時至十二時止 急病者不在此限但須叫誠 施醫門診 自午前九時至十二時止

三、出診時間 自午後二時至六時止 請出診者午前須先到掛號處接洽 急病者不在此限但須叫誠

四、病室分別 特等 一等 二等 三等 施醫病室 傳染病室（除鼠疫、霍亂之外均可住院）

五、料金 概用台伏 現款不得記賬 另有診察費 住院費 藥價 手術費 處置費 診斷書料 出診費及車馬費等之規定 有欲取閱者即當送呈

福州博愛醫院

福州南台馬路福新街

電話北（三三四號（病室） 三三五號（事務室））

追告

X光線（照身鏡）（修理完備了）（肺病早期診斷 透視人体內臟 骨格等） 料金每回二元以上

新設人工太陽燈專治（各種慢性皮膚病 初期 中期 肺病諸症） 料金每回五百以上

橋南博愛分院設在宜昌洋行（萬春術）樓上
每日自下午零時半至二時半止開始診療
（電話南三九〇）

氣味清香 請爲一試

太陽啤酒

福州南台

總經理 三井洋行（電話南三四一號）

賣捌所 天田洋行（電話南三四三號）

賣捌所 宜昌洋行（電話南三五〇號）

文藝俱樂部

遊記

由福州到福州 (魯人) (十一)

明治三十一年他辭去台灣總督。回來任第十一師團長。就任時候他只帶一個護兵一個馬夫。投宿於一個古廟。生活簡樸。誰都不曉得他是一個戰功赫赫的名將。那時在中日戰役之後。戰勝而驕任何軍隊都不免的。化自已身爲表率。天還沒亮就起來各處巡視。訓練士卒非常嚴厲。號令森嚴全軍肅然。於是第十一師團成爲全國模範師團。他的確是國爾忘家。靜子夫人許久沒得到他的消息。心裡不安。一同親至丸龜(就是第十一師團駐紮的地方)看他。他听見他的夫人前來。恐怕紊亂軍隊中的紀律。拒絕不見。他的夫人老遠跑來。結果竟廢然而返。他的廉潔嚴正如此。乃木雖是個武人。却會做漢詩。詩雖不甚佳。他那英烈的氣魄深遠的同情。却能躍現紙上。我還記着他兩首詩。

其一 金州城外

山川草木轉荒涼。十里風腥新戰場。征馬不前人不語。金州城外立斜陽。

其二 凱旋

王師百萬征强虜。野戰攻城屍作山。愧我何顏看父老。凱歌今日幾人還。

我在車上閉着眼反覆温習從前讀的乃木的傳記。記得那時我讀的時候。眞有使人感到頑夫廉懦夫有立志鄙夫寬薄夫敦的妙用。因此我覺得偉大人物的傳記。其感化力之强大實青年人格教育的一個最大的攻錯的石陶冶的爐。學校不是單販賣智識的。我國早就有這一句話。所謂士先器識而後文藝。際此人心澆薄世道衰微的今日我國。人格教育尤爲根本的根本。良師益友是人格教育的極好資料。但求良師益友於今人。那眞同鳳毛麟角。恐怕一生找不到。何如求良師益友於古人傳記之中。其偉大的程度那裡是今人所及。所以我提倡青年要多讀些偉大人物的傳記。偉大人物沒有國界的。日本人也好。英國人也好。不必因其爲外國人或敵國人。抹殺他的人格。他們有他們的地位和他們的任務。今日我國青年尤其要多讀些關於古人捨生就義殺身成仁的歷史傳記。以洗去國中萎靡偷「女旁」薄的陋習。

我還記得乃木做台灣總督的時候。很受各方的攻擊。這並不是他的施政有甚麼失宜的地方。因爲一般由日本跑到台灣的人。誰不是一攫千金。那曉得碰着這位廉潔嚴正的總督。事事認眞。一時弊絕風淸。一般想混水摸魚的人。眼見得「水淸則無魚」。自不免大失所望而肆其攻擊了。因此我又感到做好人做好官的難。社會好比一條泥滑的道路。一個不留神也就只有跌倒。好人在社會中。好像一隻小錦毛狗雜在一羣狠狗之中。只有成爲他們狂吠搏噬的目的。在惡人社會中做個好人。簡直比在百萬敵軍之中取敵將的首級還要難上十倍。我們可憐那些作惡的人。我們更可憐那些想作善不能作善而迫於作惡的人。(未完)

◉葉府陳太夫人四十有九壽言 (劉通)

今年閏二月。陳太夫人帨辰重值。其令郎長青邀集賓朋稱觴。幷徵余言爲壽。夫事之最陳腐無義。莫如爲壽。而文之無價值。亦未有逾壽言也。俗習於公益善舉。慳吝不忍舍。及爲親舉壽。輒耗中人之產。誇其陳設。衒其僕婢。聚其親朋而恣賭博於其中。累數日夜。鬨如是則能孝已。其中家資儉薄。不惜求不義之財。或稱貸以益之。又其甚者。權要勢顯。更借爲聚斂財貨。招集賄賂之用。其可慨何如。至於壽言。皆求其工媚而已。盜賊而飾爲豪俠。貪橫而譽爲幹能。小善則噓若孔墨。薄績則張如周召。雖朽木。繡繪藻章。奉以濃顏。綺嫓污穢。而言者若甚。能受者若甚樂。蓋文敝之極矣。長青明達之士也。其爲親舉而久徵余言何也。長青曰特未能免俗耳。固無所夸揚也。君與先世厚。識長青家事頗詳。願述梗慨。以餉親族可乎。余曰諾。太夫人爲葉君楠蕃繼室。陳君幼勝之女弟。楠蕃篤行好義之君子。年二十五六。以勤學病瘵且殆。幼勝倜儻喜游俠。於時清政外媚內壓。余亦慎耀時事。董君葆元彭君仙舟楠蕃介弟平衡皆附和之。乃相與討論丹訣。泛濫佛老。求窺性命之秘。天地之蘊。已而楠蕃疾漸瘳。其戚族閔楠蕃鰥居久。子女累老母。勸續娶。而太夫人方畢業某專門女校。聲譽卓立。顧亦嘉楠蕃清修。厭薄俗相攸焉。未幾楠蕃復病。逾年遂卒。太夫人長處於幽沈悒悴之中。未嘗有怨言懟色。事姑謹。撫子慈。處妯娌睦。靜嫺謙讓。不與受新教育之人相似。近長青克振其家。太夫人含飴弄孫。以爲歡樂。夫人合群爲生。故有其性又有其分。性以遂己。分以遂人。太夫人雖無高行奇節。震動當世。然能遂其性盡其分。以勉其爲人。使人人如此。世界平矣。今太夫人年猶未艾也。筋骨精神。未就衰敝。甚望本所固有。益發揮而光大之。又太夫人之姑。淵塞其心。慈惠其行。克已以利人。推誠以周物。遺風在行。閭里樂道。尤望太夫人步武繼繩。皆懋其德。小之則爲一身一家。廣之則爲全國全球。若夫脩短之數。歸于自然。太夫人飫聞佛老者。其亦不屑問之矣。

◉新座右銘 (江郎)

無恥者。天下之至德也。不自私者。愚人也。天地間最可愛之物。厥爲金錢。人不可知足。知足則辱。見利則急攫。詐譎庸何傷。人不可內省。內省則良知萌。罪惡見矣。人如有才。不可以不濟惡。倒戈者。統兵之良將也。背恩者。處世之哲士。寡檢踰閑。此有胆人所爲 在弱者決不能是。欺淩弱者。大丈夫之本領。過不可改。善不可爲。爲人謀不可忠。與人交不可信。慈善之知。惟痴人有之。軍閥者。當崇拜之大英雄也。殺人無算而不動心。大豪傑不識何物爲仁者。所識者利耳。

◉休留(均鳥旁) (陳鳴)

雨昏樹暗叫休留。隔叟無端起附愁。謂是不祥先有股。付之一笑漫深求。吹燈掩夢祇歸枕。品笛凭欄孰倚樓。各有生涯寧問夜。華髮何處在心頭。

◉觀音閣攜琬女璇兒 (興存道)

三十年前此地臨。而今僧去樹成陰。堂虛能受諸峰翠。院靜時來一鳥鳴。問字璇兒指碑碣。繞香琬(玉旁)女禮觀音。定光塔上風鈴動。不爲參禪意自深。

◉催妝曲 (升華)

醒呀！從睡鄉醒回。晨鷄聲歷歷在相催。看呀！白鴿起來了。伊們在碧落裡翩飛。

× × ×

曉織的五采衣裳。懸掛在彎々月鈎上。日神也捧着金鏡。等候你起來梳早妝。

× × ×

畫眉在杏枝上歌。畫眉人不起是因何？遠擁頭鬟着新黛。正好挈來描畫雙蛾。

× × ×

楊柳兒正在梳妝。伊的柔髮風裡飄颺。百花是薰沐已畢。伊們身上散出芬芳。起呀！趁草際珠垂。春鶯兒銜了額黃歸。趕緊梳妝梳理好。起呀！鷄聲都在相催。

古松村 (三十九) (竹逝)

在鯨棠一家的人接不來九使者能把殷守仁等接入。也覺差强人意。家中還有許多來賓。都是等候九使者降臨。偏是九使者要到起梅家中。連來賓都抱怨九使者不知好意。一團高興。盡付冰消。幸而還請得殷守仁等到家。於是便將預備致祭九使者的佳肴美饌來欵待殷守仁。倒把殷守仁兄弟弄得很不過意。飲酒中間阮如春問鯨棠道九使者不曾預言要到何人家中。貴府何以預備。他們起梅也一樣預備。九使者只一個。總不能分作兩個。到底總要一家落空。不知九使者究竟是有怎樣標準。或是隨便到一家。鯨棠知道阮如春是文明國的留學生。對這迷信是極端反對的。便眯嘴着道標準大概是在九使者心中。我們凡間弟子。不過只猜得三四分。所以有時猜得不中。譬如今夜会間便是猜不中。如果能知道九使者定走那一家。那就九使者不威靈了。不過他們抬鑾輿的。九使者有時暗示意於他。抬鑾輿的也不能漏洩出來。只能略示徵意使那有九使者做行臺希望的人。得以預先備辦。免得臨時慌張。今年會間就是因抬鑾輿的有示以徵意。故而今夜都在門前迎接。不料九使者却走到起梅家中。這是他九使者自己有權限的。我們凡間弟子不能埋怨他的。阮如春笑道鄉村中就是有這等舉動。纔見得有古樸之風。且無論九使者是否有靈。總見得鄉村中人還不曾汨沒本來性質。桑柘影斜春社散。家々扶得醉人歸。這便是鄉村獨有的一種好現象。迎神之舉。雖是有些近於迷信。原屬無妨。古人神道設教。乃所以補教化不及的地方。用意非常之深。要是像目下把甚麼儺雞都撤去。名爲開通實在是大了不得。就是文明各國。也都有他們太古遺留的風俗。有的比我國還迷信得幾十倍。他們並沒有出來改良。認做這是一個僻中很難得的古風。我國所壞的地方就是中了一句畫虎不成反類狗的毛病。弟也到過外國留學。自幸還不曾染過那等惡習。看那滿口說時髦話。把本國風俗說到一錢不值的人。甚爲痛恨。故覺貴村中還有此等風俗。是看做很難得的。還怕再過數年。潮流所趨。都要演盡。名爲開通。其實是不幸的事呢 (未完)

各處百貨店均有出售

棕欖香皂爲家庭中之必需品

不論男女老幼無不合宜歡迎

上海廣東路第三號棕欖公司

福州經理南台大嶺頂新太記號

勒吐精代乳粉

育嬰珍品

與母乳完全無異

嬰兒唯一代乳品

◎育嬰要畧◎

飲食無度……或過量或亂食致腹部甚巨

衣服太窄……過于束縛阻止肌肉發達

玩物不潔……易使微菌入口因此生病

用具失宜……搖籃坐車與兒體格不稱則身體不適

與母同睡……母所呼之炭氣全吸入兒腹中

食品不合……母乳稀劣或脫脂牛奶均有碍發育惟勒吐精粉最宜蓋其性質與壯健母乳無異